

Aplikasi Panduan Ibadah Haji Berbasis Android

Deddy Sucipta Syahril, R. Rizal Isnanto^{*)}, Rinta Kridalukmana
Program Studi Sistem Komputer, Fakultas Teknik, Universitas Diponegoro
Jl. Prof. Soedarto, SH, Kampus Undip Tembalang, Semarang, Indonesia 50275

Abstract – *This is an application for hajj guidance based on Android. The application is made using software Eclipse IDE and Android SDK with Java as a programming language. Stage of development software used is SDLC (Software Development Life Cycle) by using the method waterfall, as modeling software used is UML (Unified Modelling Language). Steps in this research are software requirement analysis, design, coding, and system testing. Functional testing using a method of black box. The result of this research is an application of hajj guidance based on Android can be use to guide in hajj. The application can run well on a device with a minimum of Android operating system version 4.2 (Jelly Bean) with the storage space available at least 25 MB. Function menus and buttons is operated appropriately according to their functions. This application for hajj guidance can be used as a medium to help moslems in hajj.*

Keywords – *Android; Hajj Guidance; Eclipse; SDLC; UML*

I. PENDAHULUAN

Haji adalah salah satu rukun Islam yang kelima. Menunaikan ibadah haji adalah bentuk ritual tahunan bagi kaum muslim yang mampu secara material, fisik, maupun keilmuan dengan berkunjung ke beberapa tempat di Arab Saudi dan melaksanakan beberapa kegiatan pada satu waktu yang telah ditentukan yaitu pada bulan Dzulhijjah. Hal ini sesuai dengan firman Allah dalam Q.S Ali Imran: 97 yang artinya: “*Padanya terdapat tanda-tanda yang nyata, (diantaranya) maqam Ibrahim; barangsiapa memasukinya (Baitullah itu) menjadi amanlah dia; mengerjakan haji adalah kewajiban manusia terhadap Allah, yaitu (bagi) orang yang sanggup mengadakan perjalanan ke Baitullah; Barangsiapa mengingkari (kewajiban haji), maka sesungguhnya Allah Maha Kaya (tidak memerlukan sesuatu) dari semesta alam.*”^[4]

Ibadah haji dalam tata aturannya mempunyai syarat dan rukun yang harus dikerjakan secara sempurna. Hal ini sesuai dengan firman Allah dalam Q.S Al-Baqarah: 196 yang artinya: “*Dan sempurnakanlah ibadah haji dan umrah karena Allah. Jika kamu terkepung (terhalang oleh musuh atau karena sakit), maka (sembelihlah) qurban yang mudah didapat, dan jangan kamu mencukur kepalamu, sebelum qurban sampai di tempat penyembelihannya. Jika ada di antaramu yang sakit atau ada gangguan di kepalanya (lalu ia bercukur), maka wajiblah atasnya berfidyah, yaitu: berpuasa atau bersedekah atau berqurban. Apabila kamu telah (merasa) aman, maka bagi siapa yang ingin mengerjakan umrah sebelum haji (di dalam bulan haji), (wajiblah ia menyembelih) korban yang mudah didapat. Tetapi jika ia tidak menemukan (binatang korban atau tidak mampu), maka wajib berpuasa tiga hari dalam masa haji dan tujuh hari (lagi) apabila kamu telah pulang kembali. Itulah sepuluh (hari) yang sempurna. Demikian itu (kewajiban membayar*

fidyah bagi orang-orang yang keluarganya tidak berada (di sekitar) Masjidil Haram (orang-orang yang bukan penduduk kota Mekah). Dan bertakwalah kepada Allah dan ketahuilah bahwa Allah sangat keras siksaan-Nya”.

Haji adalah amal ibadah yang dilakukan dengan sengaja mengunjungi Baitullah di Mekkah dengan ikhlas mengharap keridhaan Allah dengan syarat dan rukun tertentu. Menunaikan ibadah haji adalah melakukan rukun islam yang kelima, oleh sebab itu hukumnya wajib bagi setiap orang islam sekali dalam seumur hidup bagi yang mampu melaksanakannya.^[10]

Ibadah Haji merupakan simbol-simbol yang harus dihayati, bukan sekadar kegiatan gerak-gerik tanpa makna. Kegiatan dan gerak tersebut perlu dilakukan dengan tata cara yang benar, sesuai ketentuan yang diajarkan. Tanpa kesesuaian dengan ketentuan yang ditetapkan-Nya, maka ibadah tersebut tidak akan berarti di sisi-Nya.

Berhaji merupakan sikap ruhani dan perilaku imani yang mestinya menjadikan calon haji merasa damai dengan diri-Nya, tenang menuju ke tujuan serta rela meninggalkan yang ditinggal. Karena itulah maka yang pertama dan utama dituntut adalah ketulusan hati. Niat berhaji hanya karena Allah swt. seharusnya sudah menyertai tamu Allah swt. sejak terbetik keinginannya untuk berkunjung. Apabila ketika itu masih belum mantap, semoga dimantapkan ketika melangkahkahi kaki dari rumah. Ketulusan niat karena Allah swt. itu harus telah menyertai setiap tamu Allah swt. ketika telah mengenakan pakaian ihram, sambil mengucapkan: “*Labbaik Allahuma Hajjan*”, yang artinya: “*Aku datang memenuhi panggilan-Mu ya Allah untuk berhaji*”.^[10]

Calon jamaah haji harus mendapatkan pembelajaran dan panduan agar ibadah haji yang dilakukan sempurna. Buku panduan ibadah haji yang telah dikemas oleh pemerintah dan dibagikan kepada calon jamaah haji merupakan bentuk pedoman dan informasi mengenai tata cara melaksanakan ibadah haji di tanah suci, namun banyak di kalangan para calon jamaah haji menganggap buku panduan haji tersebut kurang praktis ditambah dengan aktivitas yang padat buku ini jarang terbawa dan dibaca. Aplikasi panduan ibadah haji yang dapat diakses menggunakan telepon selular tentu akan lebih ptraktis dan mudah digunakan.^[5]

Tujuan dari penelitian ini adalah membangun sebuah program aplikasi panduan Ibadah Haji berbasis Android yang dapat digunakan untuk mempermudah para jamaah maupun calon jamaah haji tentang pelaksanaan ibadah haji yang sesuai dengan tuntunan.

II. METODE PENELITIAN

1. Perancangan Menggunakan Metode Waterfall

Metode *waterfall* adalah metode yang menyarankan sebuah pendekatan sistematis dan sekuensial melalui tahapan-tahapan yang ada pada SDLC untuk membangun sebuah perangkat lunak. Metode ini memberikan pendekatan-pendekatan sistematis dan berurutan bagi pengembangan

^{*)} Penulis korespondensi (R. Rizal Isnanto)
Email: rizal_isnanto@undip.ac.id

perangkat lunak. Model *waterfall* terdiri dari 5 tahap yaitu Analisis, Desain, Pengkodean, Pengujian dan Pemeliharaan. [6]

2. Analisis Kebutuhan

Sistem yang dibuat seringkali tidak sesuai dengan keinginan dari pengguna sistem yang memungkinkan terjadi kesalahan. Hal ini sering terjadi apabila dalam pembuatan sebuah sistem tidak diawali dengan analisis kebutuhan yang mendasar dan rinci. Analisis kebutuhan dapat dilakukan melalui wawancara dengan pihak-pihak terkait dan pengamatan dari lingkungan di mana sistem akan dibangun.

Aplikasi yang akan dibuat merupakan sebuah sistem panduan ibadah haji pada perangkat bergerak berbasis Android. Aplikasi ini dibuat berbasis *mobile* dengan perangkat pengembangan Eclipse dan pemrograman bahasa Java.

Java merupakan bahasa pemrograman yang dapat dijalankan di berbagai komputer termasuk telepon seluler. Bahasa ini banyak mengadopsi sintaksis yang terdapat pada C dan C++, namun dengan sintaksis model objek yang lebih sederhana serta mendukung rutin (*user program*) pada tingkat dasar. Java memperkenalkan diri sebagai bahasa pemrograman yang mendukung konsep *Object Oriented Programming* (OOP) secara total. Maksudnya adalah bahwa sejak awal mula Java diciptakan, Java memang dibuat untuk mendukung konsep OOP tersebut. Oleh karena itu, struktur bahasa pemrograman Java harus memiliki sebuah kelas utama dan sebuah metode utama (*main method*). Semboyan utama Java yang terkenal adalah *Write Once Run Everywhere*. Maksudnya cukup dengan menuliskan kode sumber sekali saja pada sebuah komputer, maka akan dapat menjalankannya pada komputer lain yang memiliki JVM (*Java Virtual Machine*). Hal ini dapat melambangkan portabilitas Java yang sangat mudah dilakukan. [3]

Eclipse Integrated Development Environment (Eclipse IDE) adalah program komputer yang memiliki beberapa fasilitas yang diperlukan dalam pembangunan perangkat lunak. Tujuan dari IDE adalah untuk menyediakan semua utilitas yang diperlukan dalam membangun perangkat lunak. [9]

Eclipse merupakan IDE yang paling banyak diadopsi untuk programmer Java. Dan sekarang *Eclipse* adalah IDE yang lebih disukai untuk mengembangkan aplikasi android. *Eclipse* menyediakan lingkungan yang komprehensif bagi pengembang Android untuk membuat aplikasi. Berikut ini adalah sifat dari Eclipse.

1. *Multi-platform*: Target sistem operasi Eclipse adalah Microsoft Windows, Linux, Solaris, AIX, HP-UX dan Mac OS X.
2. *Multi-language*: Eclipse dikembangkan dengan bahasa pemrograman Java, akan tetapi Eclipse mendukung pengembangan aplikasi berbasis bahasa pemrograman lainnya, seperti C/C++, Cobol, Python, Perl, PHP, dan lain sebagainya.
3. *Multi-role*: Selain sebagai IDE untuk pengembangan aplikasi, Eclipse pun bisa digunakan untuk aktivitas dalam siklus pengembangan perangkat lunak, seperti dokumentasi, test perangkat lunak, pengembangan web, dan lain sebagainya. [2]

Beberapa kebutuhan non fungsional perihal pengembangan aplikasi.

- 1) Notebook TOSHIBA Intel® Core™ 2 Duo
- 2) Sistem Operasi : Microsoft Windows 8.1 Professional
- 3) Ponsel pintar Alcatel OneTouch Flash Plus dengan OS Android Lollipop dan RAM 2 GB

- 4) Eclipse IDE
- 5) Android SDK
- 6) Corel Draw

3. Desain

Perancangan konseptual meliputi desain proses dari sistem. Desain proses dibuat berdasarkan kebutuhan fungsional dan kebutuhan data. Aliran Sistem digambarkan dengan menggunakan UML (*Unified Modelling Language*)

3.1 Use Case Diagram

Use case diagram menggambarkan fungsionalitas yang diharapkan dari sebuah sistem. *Use case* menunjukkan sebuah interaksi antara aktor dengan sistem. *Use case diagram* ditunjukkan oleh Gambar 1.

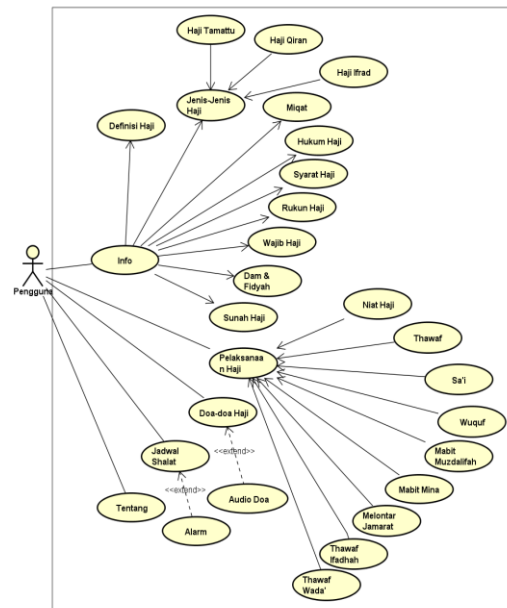

Gambar 1. Use case Diagram

3.2 Sequence Diagram Info

Sequence diagram menu **Info** ditunjukkan oleh Gambar 2. Pada Gambar 2 terlihat bahwa pada saat aplikasi dibuka menampilkan menu **Utama** aplikasi yang dapat dilihat pengguna. Pengguna memberikan masukan dengan memilih menu **Info** sehingga aplikasi akan menjalankan *methode* MenuInfo dan *methode* onCreate untuk menampilkan menu **Info**.

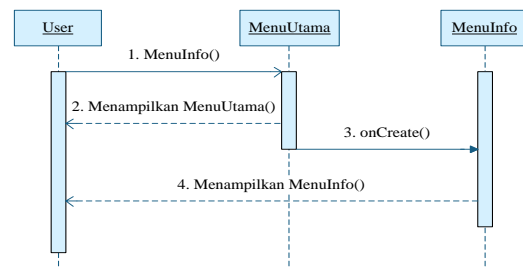

Gambar 2. Sequence Diagram Info

3.3 Sequence Diagram Definisi Haji

Sequence diagram menu **Definisi Haji** ditunjukkan oleh Gambar 3. Pada Gambar 3 terlihat bahwa pada saat aplikasi dibuka menampilkan menu **Utama** aplikasi yang dapat dilihat pengguna. Pengguna memberikan masukan dengan memilih menu **Info** sehingga aplikasi akan menjalankan *methode* MenuInfo untuk menampilkan menu **Info**.

Selanjutnya pengguna memilih tombol **Definisi Haji** untuk menjalankannya digunakan *methode* Definisi dan *methode* onCreate menampilkan halaman pengertian dari definisi haji.

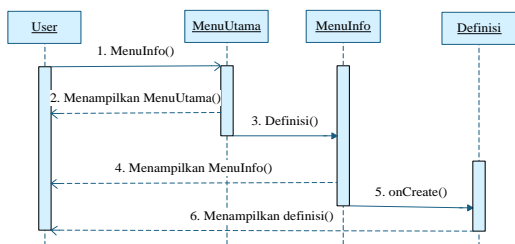

Gambar 3. Sequence Diagram Definisi Haji

3.4 Sequence Diagram Jenis-Jenis Haji

Sequence diagram menu **Jenis-Jenis Haji** ditunjukkan oleh Gambar 4. Pada Gambar 4 terlihat bahwa pada saat aplikasi dibuka menampilkan menu **Utama** aplikasi yang dapat dilihat pengguna. Pengguna memberikan masukan dengan memilih menu **Info** sehingga aplikasi akan menjalankan *methode* MenuInfo untuk menampilkan menu **Info**. Selanjutnya pengguna memilih tombol **Jenis-jenis Haji** untuk menjalankannya digunakan *methode* Jenis dan *methode* onCreate untuk menampilkan menu **Jenis-Jenis Haji**.

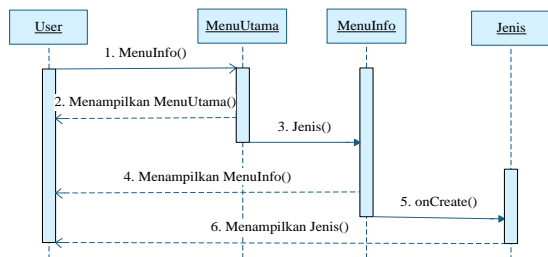

Gambar 4. Sequence Diagram Jenis-Jenis Haji

3.5 Sequence Diagram Pelaksanaan Haji

Sequence diagram menu **Pelaksanaan Haji** ditunjukkan oleh Gambar 5. Pada Gambar 5 terlihat bahwa pada saat aplikasi dibuka menampilkan menu **Utama** aplikasi yang dapat dilihat pengguna. Pengguna memberikan masukan dengan memilih menu **Pelaksanaan Haji** sehingga aplikasi akan menjalankan *methode* MenuPelaksanaan dan *methode* onCreate untuk menampilkan menu **Pelaksanaan Haji**.

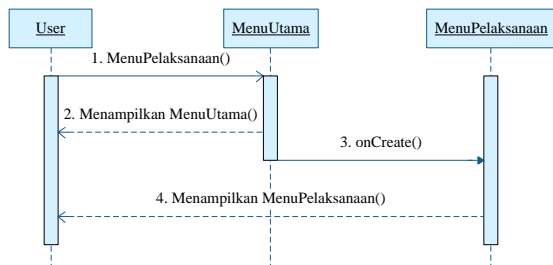

Gambar 5. Sequence Diagram Pelaksanaan Haji

3.6 Sequence Diagram Niat Haji

Sequence diagram menu **Niat Haji** ditunjukkan oleh Gambar 6. Pada Gambar 6 terlihat bahwa pada saat aplikasi dibuka menampilkan menu **Utama** aplikasi yang dapat dilihat pengguna. Pengguna memberikan masukan dengan memilih menu **Pelaksanaan Haji** sehingga aplikasi akan menjalankan *methode* MenuPelaksanaan untuk menampilkan menu **Pelaksanaan Haji**. Selanjutnya pengguna memilih tombol

Niat Haji untuk menjalankannya digunakan *methode* Niat Haji dan *methode* onCreate menampilkan menu pengertian dari niat haji.

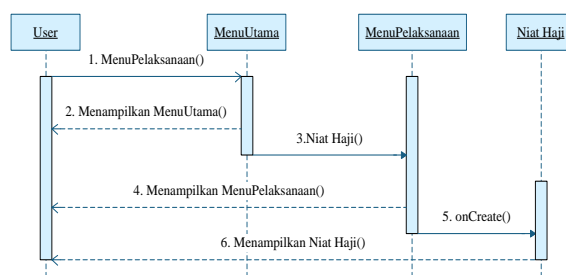

Gambar 6. Sequence Diagram Niat Haji

3.7 Sequence Diagram Doa haji

Sequence diagram menu **Doa Haji** ditunjukkan oleh Gambar 3.25. Pada Gambar 3.25 terlihat bahwa pada saat aplikasi dibuka menampilkan menu **Utama** aplikasi yang dapat dilihat pengguna. Pengguna memberikan masukan dengan memilih menu **Doa Haji** sehingga aplikasi akan menjalankan *methode* MenuDoa dan *methode* onCreate untuk menampilkan menu **Doa Haji**. Pada menu **Doa Haji** terdapat tombol **play** untuk mengaktifkan *methode* onClick sehingga aplikasi akan memainkan *audio* bacaan doa haji yang telah dipilih.

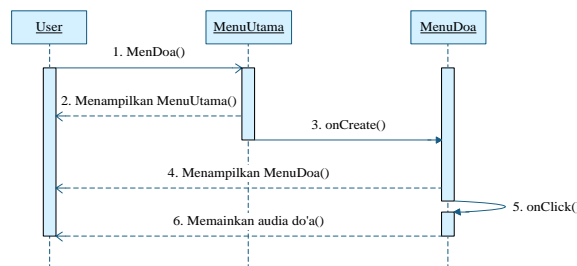

Gambar 7. Sequence Diagram Doa Haji

3.8 Sequence Diagram Jadwal Shalat

Sequence diagram menu **Jadwal Shalat** ditunjukkan oleh Gambar 8. Pada Gambar 8 terlihat bahwa pada saat aplikasi dibuka menampilkan menu **Utama** aplikasi yang dapat dilihat pengguna. Pengguna memberikan masukan dengan memilih menu **Jadwal Shalat** sehingga aplikasi akan menjalankan *methode* MenuJadwal dan *methode* onCreate untuk menampilkan menu jadwal shalat lima waktu. Pada menu **Jadwal Shalat** terdapat alarm yang otomatis berbunyi jika waktu sholat telah tiba.

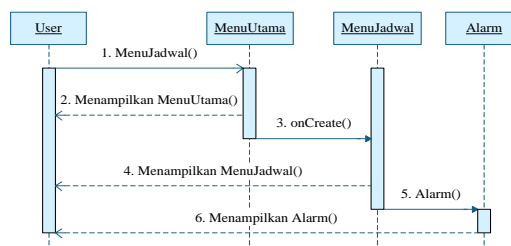

Gambar 8. Sequence Diagram Jadwal Shalat

3.9 Sequence Diagram Tentang

Sequence diagram menu **Tentang** ditunjukkan oleh Gambar 9. Pada Gambar 9 terlihat bahwa pada saat aplikasi dibuka menampilkan menu **Utama** aplikasi yang dapat dilihat pengguna. Pengguna memberikan masukan dengan memilih

menu **Tentang** sehingga aplikasi akan menjalankan *methode* MenuTentang dan *methode* onCreate untuk menampilkan menu **Tentang** yang berisikan tentang aplikasi panduan haji.

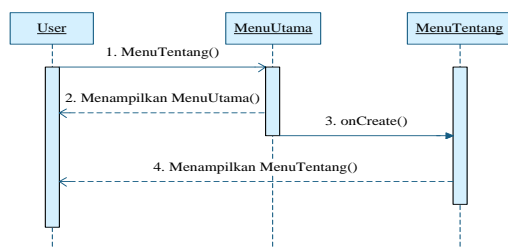

Gambar 9. Sequence Diagram Tentang



Gambar 11. Tampilan Menu Info

3.10 Diagram Kelas

Class adalah sebuah spesifikasi yang jika diinstansiasi akan menghasilkan sebuah objek dan merupakan inti dari pengembangan dan desain berorientasi objek. *Class* menggambarkan keadaan (atribut/properti) suatu sistem, sekaligus menawarkan layanan untuk memanipulasi keadaan tersebut (metode/fungsi).

III. HASIL DAN PEMBAHASAN

1. Implementasi Antarmuka

Implementasi antarmuka merupakan penerapan dari rancangan antarmuka Aplikasi Panduan Ibadah Haji. Implementasi antarmuka yang menarik dan pengguna sangat penting dalam membangun sebuah aplikasi. Dengan antarmuka yang menarik dan pengguna dapat memberikan daya tarik kepada pengguna untuk menggunakan aplikasi.

1.1 Tampilan Menu Utama

Tampilan menu **Utama** merupakan tampilan yang digunakan sebagai halaman awal Aplikasi Panduan Ibadah Haji. Tampilan menu **Utama** ini akan muncul setelah aplikasi dibuka. Pada tampilan menu **Utama** terdapat tombol-tombol untuk masuk ke halaman menu-menu yang lain. Tampilan Menu **Utama** dapat dilihat pada Gambar 10.



Gambar 10. Tampilan Menu Utama

1.2 Tampilan Menu Info

Tampilan menu **Info** merupakan tampilan yang menjelaskan berbagai informasi mengenai ibadah haji. Tombol-tombol yang tersedia pada menu **Info** akan menjelaskan mengenai ilmu dasar dalam ibadah haji. Tampilan Menu **Info** dapat dilihat pada Gambar 11.

1.3 Tampilan Halaman Penjelasan Pada Menu Info

Tampilan halaman-halaman ini berisi penjelasan mengenai beberapa penjelasan yang ada pada menu **Info** ibadah haji. Tampilan halaman-halaman menu **Info** dapat dilihat pada Gambar 12.

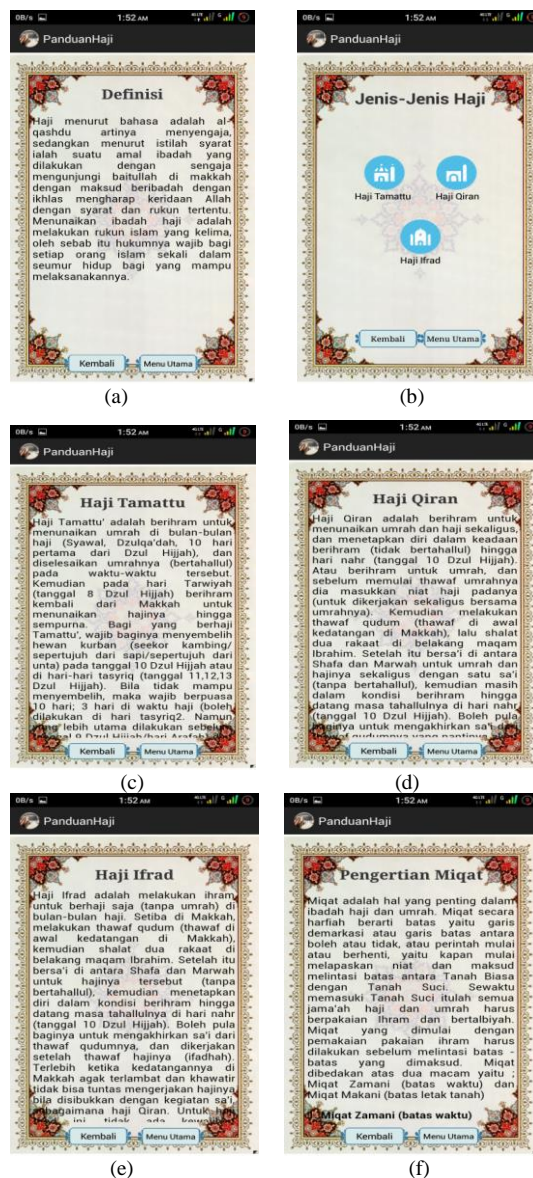

1.5 Tampilan Halaman Penjelasan Menu Pelaksanaan

Tampilan halaman ini berisi penjelasan mengenai beberapa kegiatan ibadah haji yang ada pada menu **Pelaksanaan** ibadah haji. Tampilan halaman-halaman pada menu **Pelaksanaan Haji** dapat dilihat pada Gambar 14.

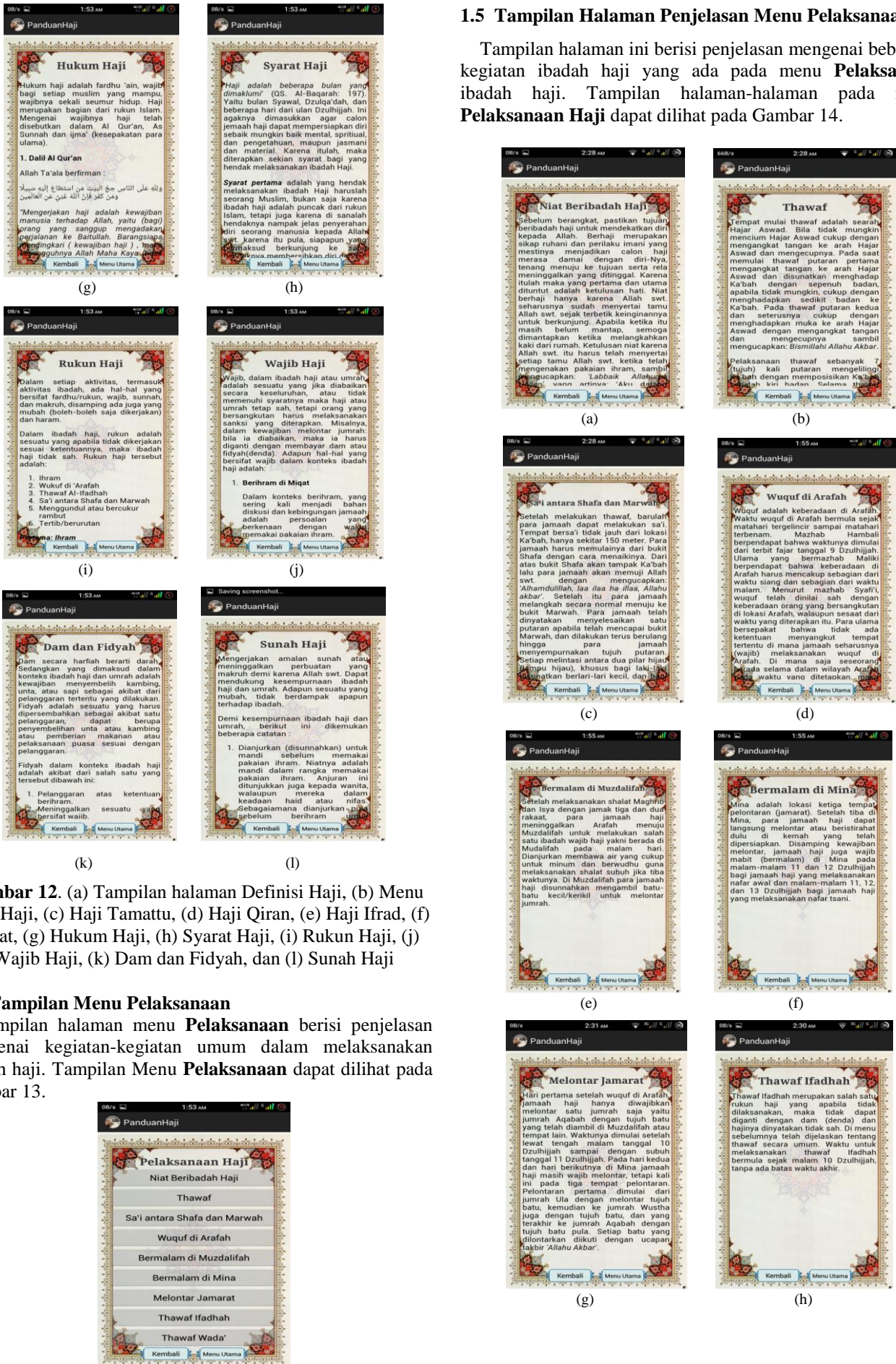

Gambar 12. (a) Tampilan halaman Definisi Haji, (b) Menu Jenis Haji, (c) Haji Tamattu, (d) Haji Qiran, (e) Haji Ifrad, (f) Miqat, (g) Hukum Haji, (h) Syarat Haji, (i) Rukun Haji, (j) Wajib Haji, (k) Dam dan Fidyah, dan (l) Sunah Haji

1.4 Tampilan Menu Pelaksanaan

Tampilan halaman menu **Pelaksanaan** berisi penjelasan mengenai kegiatan-kegiatan umum dalam melaksanakan ibadah haji. Tampilan Menu **Pelaksanaan** dapat dilihat pada Gambar 13.



Gambar 13. Tampilan Menu Pelaksanaan



(i)



Gambar 17. Tampilan Menu Tentang

Gambar 14. (a) Tampilan halaman Niat Haji, (b) Thawaf, (c) Sa'i, (d) Wuquf, (e) Bermalam di Muzdalifah, (f) Bermalam di Mina, (g) Melontar Jamarat, (h) Thawaf Ifadhah, dan (i) Thawaf Wada'

1.6 Tampilan Menu Doa Haji

Tampilan halaman menu **Doa Haji** berisikan mengenai doa-doa seputar ibadah haji dan dilengkapi juga dengan bacaan dan audio bacaan doa. Tampilan Menu **Doa Haji** dapat dilihat pada Gambar 15.



Gambar 15. Tampilan Menu Doa-Doa Haji

1.7 Tampilan Menu Jadwal Shalat

Tampilan halaman menu **Jadwal Shalat** berisikan informasi jadwal shalat lima waktu yang apabila waktu shalat telah tiba maka pengingat berupa suara azan akan muncul. Tampilan Menu **Jadwal Shalat** dapat dilihat pada Gambar 16.

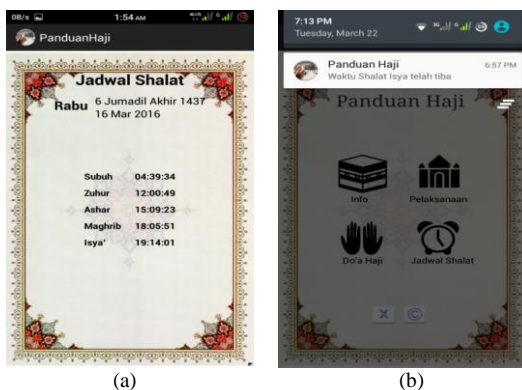

(a)

(b)

Gambar 16. (a) Tampilan Jadwal Shalat, (b) Tampilan Pengingat

1.8 Tampilan Menu Tentang

Tampilan halaman menu **Tentang** berisi mengenai tentang aplikasi. Tampilan Menu **Tentang** dapat dilihat pada Gambar 17.

2. Pengujian Black-Box

Pengujian *black-box* adalah pengujian aspek fundamental sistem tanpa memperhatikan struktur logika internal perangkat lunak. Metode ini digunakan untuk mengetahui apakah perangkat lunak berfungsi dengan benar. Pengujian *black-box* merupakan metode perancangan data uji yang didasarkan pada spesifikasi perangkat lunak. Data uji dibangkitkan, dieksekusi pada perangkat lunak dan kemudian keluaran dari perangkat lunak dicek apakah telah sesuai dengan yang diharapkan. Pengujian *black-box* dari sistem yang dibangun pada tugas akhir ini dapat dilihat pada Tabel 1.

Tabel 1. Pengujian Sistem

| Pengujian | Bentuk Pengujian | Hasil Yang Diharapkan | Hasil Uji |
|-------------------|---------------------------------------------------------------------|-------------------------------------------------------------------------------------|-----------|
| Menu Utama | Pengguna membuka aplikasi panduan ibadah haji. | Sistem Menampilkan halaman menu Utama . | Berhasil |
| Menu Info | Pengguna mengklik menu Info pada menu Utama . | Sistem menampilkan menu Info dengan beberapa menu di dalamnya. | Berhasil |
| Menu Definisi | Pengguna mengklik menu Definisi pada menu Info . | Sistem menampilkan halaman definisi dari ibadah haji. | Berhasil |
| Menu Jenis | Pengguna mengklik menu Jenis pada menu Info . | Sistem menampilkan menu Jenis dengan beberapa menu didalamnya. | Berhasil |
| Menu Haji Tamattu | Pengguna mengklik menu Haji Tamattu pada menu Jenis . | Sistem menampilkan halaman pengertian dari jenis haji tamattu di dalam ibadah haji. | Berhasil |

| | | | |
|----------------------------|----------------------------------------------------------------------|---------------------------------------------------------------------------------------|----------|
| Menu Haji Qiran | Pengguna mengklik menu Haji Qiran pada menu Jenis . | Sistem menampilkan halaman pengertian dari jenis haji qiran di dalam ibadah haji. | Berhasil |
| Menu Haji Ifrad | Pengguna mengklik menu Haji Ifrad pada menu Jenis . | Sistem menampilkan halaman pengertian dari jenis haji ifrad di dalam ibadah haji. | Berhasil |
| Menu Miqat | Pengguna mengklik menu Miqat pada menu Info . | Sistem menampilkan halaman pembahasan mengenai pengertian miqat dalam ibadah haji. | Berhasil |
| Menu Hukum | Pengguna mengklik menu Hukum pada menu Info . | Sistem menampilkan halaman pembahasan mengenai hukum-hukum dalam ibadah haji. | Berhasil |
| Menu Syarat | Pengguna mengklik menu Syarat pada menu Info . | Sistem menampilkan halaman pembahasan mengenai syarat-syarat dalam ibadah haji. | Berhasil |
| Menu Rukun | Pengguna mengklik menu Rukun pada menu Info . | Sistem menampilkan halaman pembahasan mengenai rukun-rukun dalam ibadah haji. | Berhasil |
| Menu Wajib | Pengguna mengklik menu Wajib pada menu Info . | Sistem menampilkan halaman pembahasan mengenai kewajiban-kewajiban dalam ibadah haji. | Berhasil |
| Menu Dam dan Fidyah | Pengguna mengklik menu Dam dan Fidyah pada menu Info . | Sistem menampilkan halaman pembahasan mengenai dam dan fidyah dalam ibadah haji. | Berhasil |

| | | | |
|------------------------------------|-------------------------------------------------------------------------------------|-------------------------------------------------------------------------------------------------|----------|
| Menu Sunah | Pengguna mengklik menu Sunah pada menu Info . | Sistem menampilkan halaman pembahasan mengenai rukun-rukun dalam ibadah haji. | Berhasil |
| Menu Doa Haji | Pengguna mengklik menu Doa Haji pada menu Utama . | Sistem menampilkan doa-doa seputar ibadah haji dan berisikan audio bacaan doa. | Berhasil |
| <i>Audio</i> contoh bacaan | Pengguna mengklik tombol <i>play</i> pada bacaan doa-doa haji. | Sistem memainkan <i>audio</i> contoh bacaan dan terjemahannya dari doa-doa seputar ibadah haji. | Berhasil |
| Menu Pelaksanaan | Pengguna mengklik menu Pelaksanaan pada menu Utama . | Sistem menampilkan menu Pelaksanaan dengan beberapa menu di dalamnya. | Berhasil |
| Menu Niat Haji | Pengguna mengklik menu Niat Haji pada menu Pelaksanaan . | Sistem menampilkan halaman pembahasan mengenai niat dalam ibadah haji. | Berhasil |
| Menu Thawaf | Pengguna mengklik menu Thawaf pada menu Pelaksanaan . | Sistem menampilkan halaman pembahasan kegiatan thawaf dalam ibadah haji. | Berhasil |
| Menu Sa'i | Pengguna mengklik menu Sa'i pada menu Pelaksanaan . | Sistem menampilkan halaman pembahasan kegiatan sa'i dalam ibadah haji. | Berhasil |
| Menu Wuquf di Arafah | Pengguna mengklik menu Wuquf di Arafah pada menu Pelaksanaan . | Sistem menampilkan halaman pembahasan kegiatan wuquf dalam ibadah haji. | Berhasil |
| Menu Bermalam di Muzdalifah | Pengguna mengklik menu Bermalam di Muzdalifah pada menu Pelaksanaan . | Sistem menampilkan halaman pembahasan kegiatan bermalam di Muzdalifah | Berhasil |

| | | | |
|-----------------------------------|------------------------------------------------------------------------------------------------|------------------------------------------------------------------------------------|----------|
| | | dalam ibadah haji. | |
| Menu Bermalam di Mina | Pengguna mengklik menu Bermalam di Mina pada menu Pelaksanaan. | Sistem menampilkan halaman pembahasan kegiatan bermalam di Mina dalam ibadah haji. | Berhasil |
| Menu Melontar Jamarat | Pengguna mengklik menu Melontar Jamarat pada menu Pelaksanaan. | Sistem menampilkan halaman pembahasan kegiatan melontar jamarat dalam ibadah haji. | Berhasil |
| Menu Thawaf Ifadhah | Pengguna mengklik menu Thawaf Ifadhah pada menu Pelaksanaan. | Sistem menampilkan halaman pembahasan kegiatan thawaf ifadhah dalam ibadah haji. | Berhasil |
| Menu Thawaf Wada' | Pengguna mengklik menu Thawaf Wada' pada menu Pelaksanaan. | Sistem menampilkan halaman pembahasan kegiatan thawaf wada' dalam ibadah haji. | Berhasil |
| Menu Jadwal Shalat | Pengguna mengklik menu Jadwal Shalat pada menu Utama. | Sistem menampilkan halaman jadwal shalat lima waktu. | Berhasil |
| Pengingat waktu shalat lima waktu | Menyamakan waktu shalat di menu Jadwal Shalat dengan waktu di telepon seluler pengguna. | Sistem memberikan pengingat waktu shalat berupa suara azan. | Berhasil |
| Menu Tentang | Pengguna mengklik menu Tentang (©) pada menu Utama. | Menampilkan halaman informasi tentang aplikasi. | Berhasil |
| Tombol Keluar | Pengguna mengklik tombol Keluar (x) pada menu Utama. | Menampilkan notifikasi keluar aplikasi : Ya dan Tidak | Berhasil |

V. KESIMPULAN

Dari hasil pengujian dan analisis Aplikasi Panduan Ibadah Haji Berbasis Android dapat disimpulkan hal-hal yaitu, berdasarkan pengujian yang dilakukan oleh beberapa responden, dapat disimpulkan bahwa aplikasi Panduan Ibadah Haji mudah dijalankan dan bermanfaat sebagai media pembelajaran tentang ibadah haji. Aplikasi Panduan Ibadah Haji ini dapat berjalan dengan baik pada perangkat dengan sistem operasi Android minimal versi 4.2 (Jelly Bean) dan maksimal Android 5.1 (Lollipop) sesuai dengan hasil percobaan dengan kapasitas penyimpanan yang tersedia minimal 25 MB. Berdasarkan pengujian *black-box*, tombol-tombol dan fungsi-fungsi yang terdapat pada aplikasi Panduan Ibadah Haji dapat berfungsi dengan baik dan sesuai dengan fungsionalitasnya masing-masing.

Berdasarkan hasil pengujian Aplikasi Panduan Ibadah Haji Berbasis Android, dapat diberikan beberapa saran yaitu aplikasi Panduan Ibadah Haji perlu dikembangkan lagi dengan menambah materi umrah, aplikasi Panduan Ibadah Haji akan lebih baik apabila ada penambahan fitur-fitur yang lebih menarik misalnya penunjuk arah ke lokasi-lokasi penting dalam ibadah haji, dan aplikasi Panduan Ibadah Haji akan lebih baik apabila dikembangkan juga sebagai aplikasi *cross-platform*, misalnya pada Blackberry OS dan IOS.

UCAPAN TERIMA KASIH

Terima kasih disampaikan kepada Program Studi Komputer Undip yang telah mendanai keberlangsungan jurnal ini.

DAFTAR PUSTAKA

- [1] Anugraha, Rinto., 2011. *Kalender Julian, Kalender Gregorian dan Julian Day*, (online), (<http://rinto.staff.ugm.ac.id/kalender-julian-kalender-gregorian-dan-julian-day>).
- [2] Cinar, O., 2012. *Android Apps with Eclipse*, Jakarta: Apress.
- [3] Darytamo, Budi, Sri Widayanti., 2007. *Pemrograman Berorientasi Obyek dengan Java 2 Platform Micro Edition (J2ME)*, Bandung: Java Competency Center-ITB.
- [4] Djamil, Abdul., 2014. *Doa dan Dzikir Manasik Haji dan Umrah*, Jakarta: Kemenag.
- [5] Djamil, Abdul., 2014. *Tuntutan Manasik Haji dan Umrah*, Jakarta: Kemenag.
- [6] Pressman, Roger S., 2002. *Rekayasa Perangkat Lunak (Pendekatan Praktis)*, Yogyakarta: Andi.
- [7] Putra, A.A., 2012. *Praktis Android A-Z*, Lubuklinggau: Graha Ilmu.
- [8] Rasis, Jundi., 2014. *Pembuatan Aplikasi M-Learning untuk Pembelajaran Tajwid Berbasis Android*, Semarang, Skripsi S-1 Universitas Diponegoro: Tidak diterbitkan.
- [9] Safaat H, N., 2011. *ANDROID Pemrograman Aplikasi Mobile Smartphone dan Tablet PC berbasis Android*, Bandung: Informatika.
- [10] Shihab, Q.M., 2012. *Haji dan Umrah bersama M. Quraish Shihab*, Tangerang: Lentera Hati.